

jaarverslag

over het veertiende boekjaar
van 15 mei 1966
tot en met
13 mei 1967

COÖPERATIEVE
ZUIVELINDUSTRIE

„novac” g.a.

opgericht 19 november 1953

Inhoud

Samenstelling Bestuur, Kommissie en Direktie	pag. 5
Samenstelling Ledenraad	pag. 7
De Vereniging	pag. 11
Algemeen	
De Leden	
De Ledenvergaderingen	
De Onderneming	pag. 17
Het Kapitaal	
De Arbeid	
De Grondstof	
Het Resultaat	
De Balans	pag. 22
De Balansverklaring	pag. 24
Bijlage I	pag. 29
Overzicht aanvoer en verwerking	
Bijlage II	pag. 31
Overzicht sinds 1953	
Bijlage III	pag. 32
Erelijst kwaliteitsleveranciers	
Bijlage IV	pag. 35
De C.C.F. en Frico in 1966	
Bijlage V	pag. 36
De voorschotnoteringen	

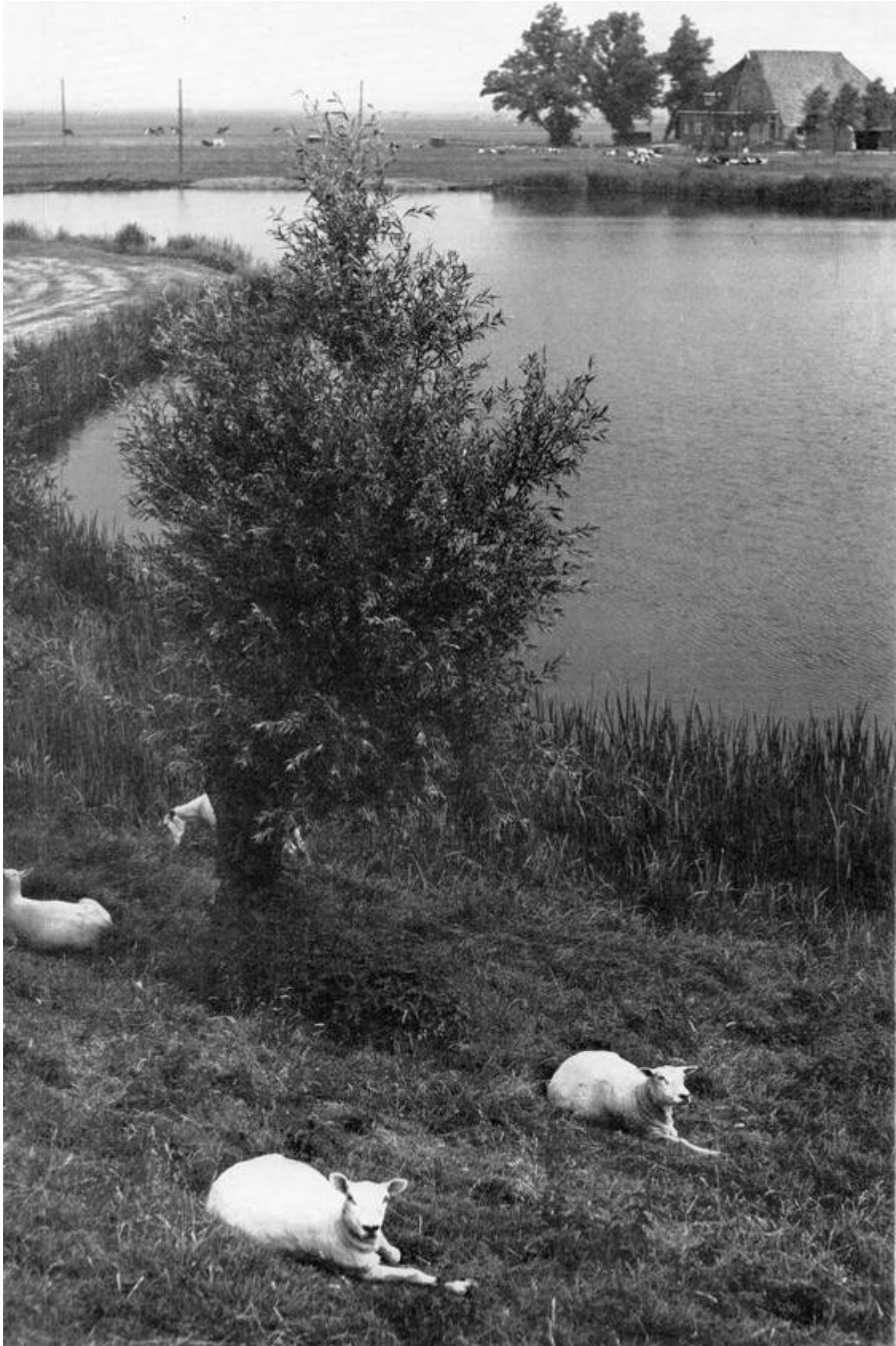

BESTUUR:

A. J. Benedictus	Ens, voorzitter	aftr. 1968
J. de Jong	Oosterzee, vice-voorzitter	aftr. 1970
G. Pereboom	Eesveen, sekretaris	aftr. 1970
M. H. v. d. Vegt	Oldemarkt	aftr. 1968
K. Steenbeek	Nijerijne	aftr. 1969
W. van Tilburg	Espel	aftr. 1969
M. C. de Regt	Luttelgeest	aftr. 1971
P. Schut	Giethoorn	aftr. 1972
K. Wicherson	Blankenham	aftr. 1972
J. Raterink	Dronten, Adv. lid	

KONTROLE-KOMMISSIE:

R. B. de Boer	Oosterzee	aftr. 1968
A. P. Matthijssen	Rutten	aftr. 1969
A. R. Eleveld	Eesveen	aftr. 1970
T. Snijder	Muggebeet	aftr. 1971
W. van Hilten	Munnekeburen	aftr. 1972

DIREKTEUR:

H. Westenbrink	Emmeloord
----------------	-----------

ADJUNKT-DIREKTEUREN:

A. C. Erkelens	Emmeloord
J. Hiemstra	Tuk/Blokzijl
K. Visser	Oosterzee
Th. Zwart	Munnekeburen

*Op de grens tussen het nieuwe en het oude land
aan de voormalige zeedijk in Blankenham*



LEDENRAAD PER 14 MEI 1967

aftr:			aftr:		
T. A. Hettinga	Tollebeek	1968	A. P. Matthijssen	Rutten	1971
D. v. d. Weerd	Tollebeek	"	J. Oosterveld	Rutten	"
G. J. de Jong	Rutten	"	J. de Jong	Rutten	"
A. C. Luiten	Marknesse	"	J. R. J. Hooyman	Bant	"
G. Haarman	Rutten	"	F. B. J. Wentink	Luttelgeest	"
A. Voetberg	Marknesse	"	A. C. Rops	Ens	"
S. D. Rispens	Espel	"	O. Falkena	Ens	"
A. J. Schotman	Creil	"	J. Geerdink	Ens	"
W. J. Twisk	Creil	"	H. G. van Meyel	Creil	"
W. v. d. Brake	Bant	"	J. Pape	Creil	"
W. de Jong	Ens	1969	G. Overheul	Espel	"
Vakature		"	A. v. d. Horst	Tollebeek	"
J. Alves	Bant	"	J. A. Schat	Rutten	1972
M. Heineke	Ens	"	G. J. Brill	Rutten	"
W. v. Hartkamp	Creil	"	J. Roodenburg	Rutten	"
M. W. H. Derks	Bant	"	P. Baars	Luttelgeest	"
J. J. Vessies	Ens	"	vakature		
B. Deinum	Rutten	"	C. H. Beenders	Ens	"
D. Daniels	Marknesse	"	H. Roetman	Ens	"
J. Wallinga	Creil	"	G. B. de Boer	Ens	"
M. P. G. v. Aart	Rutten	1970	J. P. M. Kaak	Kraggenburg	"
C. J. de Jong	Rutten	"	A. de Jong	Creil	"
J. F. Schwering	Marknesse	"	R. M. Straatsma	Espel	"
L. Vaandrager	Luttelgeest	"	A. J. Hage	Espel	"
T. R. v. d. Lende	Luttelgeest	"	W. van Dijk	Rutten	1973
H. Dijk	Luttelgeest	"	C. J. Peters	Creil	"
J. A. Matthijssen	Kraggenburg	"	J. Slot	Creil	"
R. Batterink	Ens	"	H. v. d. Berg	Luttelgeest	"
D. J. Meinen	Kraggenburg	"	O. Ypinga	Luttelgeest	"
J. M. Pol	Ens	"	P. de Boer	Luttelgeest	"
D. Fuite	Ens	"	P. de Boer	Kraggenburg	"
H. J. W. Luykx	Espel	"	H. Kasper	Ens	"
H. M. Huizinga	Creil	"	B. Heukers	Ens	"
P. J. M. de Bruyn	Espel	"	A. J. Ottink	Tollebeek	"
J. B Loman	Tollebeek	"	A. Ruyter	Tollebeek	"
J W. Ham	Tollebeek	"	J. K. Oort	Tollebeek	"
A. J. Slijkhuis	Creil	"	J. Veenhouwer	Tollebeek	"
De Staat der Nederlanden		"			

Overijssel

aftr:			aftr:		
H. Breimer	Oosterzee	1968	A. Schilstra	Follega	1971
H. Landman	Eesterga	"	H. Heida	Oosterzee	"
Sj. de Haan	Bantega	"	A. Samplonius	Eesterga	"
C. Jongma	Bantega	"	J. Wierda	Tacozijl	"
W. J. Smit	Echten	"	V. Holtrop	D'huizen	"
R. de Boer	Oosterzee	1969	G. Kraak	Echten	"
St. de Boer	Brekkenpold.	"	J. B. de Vries	Bantega	1972
U. M. Wienia	Follega	"	P. Kootstra	Bantega	"
S. Schaap	Eesterga	"	F. de Haan	Oosterzee	"
J. W. Kragt	D'huizen	"	S. Wind	Oosterzee	"
Th. Zijlstra	Echten	"	G. ter Wee	Oldelamer	"
J. Muurling	Oosterzee	1970	M. Ruiters	Echten	"
Th. Muurling	Oosterzee	"	St. Kroes	Bantega	1973
R. Engwerda	Oosterzee	"	K. Bosscha	Bantega	"
Th. de Haan	Oosterzee	"	H. Brouwer	Bantega	"
F. Hoekstra	Bantega	"	A. J. de Boer	D'huizen	"
Sj. Holkema	D'huizen	"			

aftr:			aftr:		
K. S. v. d. Lende	Langelille	1968	A. Kramer	Langelille	1970
D. J. Pelleboer	Oldelamer	"	R. Kraak	Langelille	1971
W. van Hilten	Gracht	"	L. Hoekstra	Oldelamer	"
J. de Boer	Mun.-buren	"	K. Nijholt	Mun.-buren	"
D. Brouwer	Nijetrijne	1969	P. Boezeroy	Scherpenzeel	"
R. M. Oosting	Oldelamer	"	J. v. d. Meulen	Nijetrijne	1972
N. Benedictus	Spanga	"	H. van Dijk	Oldelamer	"
J. F. Hoekstra	Langelille	1969	S. v. d. Veen	Langelille	"
R. Oosting	Scherpenzeel	"	J. J. Heida	Langelille	"
T. van Essen	Oldelamer	1970	L. v. d. Woude	Oldelamer	1973
G. Schaap	Scherpenzeel	"	L. Brugge	Spanga	"
R. T. de Boer	Spanga	"	H. J. Lok	Spanga	"
G. Pruim	Gracht	"	B. M. v. d. Veen	Spanga	"

aftr:			aftr:		
W. R. de Vries	Rondebroek	1968	Jac. de Boer	Bl.-ham	1969
A. van Veen Azn.	Blankenham	"	K. Lok	Blokzijl	"
L. Timmerman	Wetering	"	H. Bakker	Giethoorn	"
H. de Boer	Duin	"	A. v. d. Meer	Kuinre	1970
Joh. Alves	Giethoorn	1969	A. Kamman	Kuinre	"

aftr:			aftr.		
J. Mulder	Kuinre	1970	G. Huisman	Blokzijl	1972
G. T. de Boer	Kuinre	"	G. Leeuw	Duin	"
J. Ziel	Blankenham	"	J. Woltinge	Giethoorn	"
J. Hoekstra	Blankenham	"	A. Gras	Rondebroek	"
A. Lok	Bl.ham	1971	W. Oord	Wetering	"
T. Snijder	Muggebeet	"	J. H. Timmerman	Wetering	1973
Jac. Timmerman	Wetering	"	L. de Boer	Blokzijl	"
Th. Aaten	Bl. ham	1972	H. de Dood	Blokzijl	"

aftr:			aftr.		
Ph. J. Bastiaans	Fr.-oord	1968	L. Dedden	Gelderingen	1971
J. A. Bouwer	Steenwijk	"	L. ten Wolde	Gelderingen	"
H. Schutrups	Steenwijk	"	H. Galema	Zuidveen	"
G. Eikelboom	Gelderingen	"	J. Groen	Willemsoord	"
D. H. Prins	Gelderingen	"	H. Wardenier	Willemsoord	"
S. Veenstra	Gelderingen	"	H. J. Gorte	Giethoorn	"
W. Prins	Giethoorn	"	J. ten Wolde	Giethoorn	"
H. G. Petter	Giethoorn	"	M. L. J. Verbeek	Oldemarkt	"
B. M. de Vent	Willemsoord	"	D. Heres	Nijensleek	"
J. Wardenier	Willemsoord	"	J. Sinkgraven	Nijensleek	"
A. J. Boer	Giethoorn	1969	Jan Bakker	Giethoorn	1972
P. Fledderus	Giethoorn	"	Jac. K. Bakker	Giethoorn	"
H. Groen	Giethoorn	"	H. Doze	Giethoorn	"
W. J. Brandsma	Oldemarkt	"	J. Mosterman Wzn.	Gelderingen	"
M. Kraak	Oldemarkt	"	C. H. Haverkamp	Oldemarkt	"
N. Wijngaard	Oldemarkt	"	B. Poepjes	Oldemarkt	"
K. v. d. Kamp	Willemsoord	"	C. Kooy	Oldemarkt	"
M. van Veen	Gelderingen	"	R. J. Schoemaker	Kallenkote	"
W. de Vries	Nijensleek	"	W. Veurman	Zuidveen	"
G. Groen	Eesveen	"	P. Oosterhof	Nijensleek	"
H. Beenen	Nijensleek	1970	A. Westerveen	Fr.-oord	1973
J. de Boer	Giethoorn	"	J. Bennen	Zuidveen	"
J. H. Maat	Giethoorn	"	K. Martens	Zuidveen	"
K. J. Miggels	Giethoorn	"	R. J. Steffens	Steenwijk	"
J. T. Schra	Giethoorn	"	L. Veenstra	Eesveen	"
J. A. Nijzingh	Zuidveen	"	K. Dedden	Eesveen	"
J. Stakelbeek	Zuidveen	"	J. Veenstra	Kallenkote	"
J. Westerbeek	Steenwijk	"	J. van Benthem	Giethoorn	"
H. Robaard	Tuk	"	J. v. d. Vegt	Oldemarkt	"
A. R. Eleveld	Eesveen	"	T. Berger	Oldemarkt	"



De vereniging

Algemeen

In het vorige verslag is melding gemaakt van de activiteiten van een groep boeren in het gebied van Delfstrahuizen, die zich niet kon verenigen met de manier waarop de Coöp. Zuivelfabriek „De Eendracht“ tot fusie heeft besloten. In de eerste maanden van dit verslagjaar is het optreden van deze groep enkele keren aanleiding geweest tot overleg met de Coöp. Zuivelindustrie „De Takomst“, terwijl getracht is door een gesprek met een afvaardiging van deze boeren verschillende misverstanden weg te nemen. Hoewel deze poging zeker niet als volledig geslaagd kan worden beschouwd, bestaat toch de indruk, dat men zich bij de feitelijke situatie neerlegt.

In dit verslagjaar heeft de Kommissie van Scheidslieden van de Friese Zuivelbond een definitieve uitspraak gedaan met betrekking tot de vaststelling van de grens tussen ons werkgebied en dat van de Coöp. Zuivelfabriek „De Toekomst“ te Steggerda. Het overleg, dat daarna met Steggerda is gepleegd om tot een snelle effectivering van deze grensregeling te komen, heeft niet tot een positief resultaat geleid. Een uitsterfsysteem zal nu tot het gestelde doel moeten leiden.

In het najaar van 1966 is de betaling van alle melkgelden door overschrijving per bank doorgevoerd. De plannen daartoe bestonden reeds lang, maar de uitvoering ervan is versneld door diefstal bij enkele andere zuivelfabrieken. De invoering van dit betalingssysteem heeft nergens grote moeilijkheden opgeleverd.

In december is overgegaan tot likwidatie van de koöperatieve verenigingen „De Drie Provinciën“, T.O.G.-Spray, Oldemarkt en Giethoorn. Bij deze gelegenheid is de heer K. v. d. Lende te Gelderingen, die jaren voorzitter is geweest van de koöperatie te Tuk en bij het neerleggen van deze functie lid van verdienste is geworden, door het Bestuur tot lid van verdienste van onze Vereniging benoemd.

Tussen het Dagelijks Bestuur van de Coöp. Zuivelfabriek te Wapserveen en dat van onze Vereniging heeft in het voorjaar van 1967 een onderhoud plaats gevonden. De bedoeling daarvan was na te gaan of en op welke wijze tot betere verhoudingen tussen beide verenigingen kan worden gekomen. Hoewel geen duidelijk resultaat werd bereikt, is dit gesprek toch zeker nuttig geweest.

De Leden

Door overlijden eindigde het lidmaatschap van:

W. Stout	Creil	R. Kleene	Giethoorn
A. W. van Scheppingen	Nagele	R. Kleene	Dwarsgracht
L. Simonse	Marknesse	W. E. Mulder	Giethoorn
S. Sibma	Marknesse	E. Knol	Giethoorn
E. Mooiweer	Blankenham	W. L. Dam	Giethoorn
F. Timmerman	Wetering	G. Kleene	Giethoorn
J. B. op de Weegh	Willemsoord	M. Brandsma	Oldemarkt
K. Snijder	Eesveen	H. Drost	Giethoorn
A. van Zomeren	Kallenkote	J. H. Petter	Giethoorn

Ook Overijssel

In de vergadering van 6 april is het Bestuur door de Ledenraad gemachtigd de volgende leden van het lidmaatschap te ontheffen:

Wegens vertrek uit het werkgebied:

H. A. B. Roosendaal	Dronten	H. Krekt	Oldeholtpade
F. L. Hillebrand	Swifterbant	J. R. Dijkstra	Nijeholtwolde
W. Veenstra	Biddinghuizen	A. Brandsma	Oldetrijne
F. B. Osinga	Koufunderige	H. Fledderus	Blesse
H. Boschma	Nij-Beets	H. Bennink	Zuidwolde
D. Nijdam	Huisterheide	R. Bos	Elslo

Wegens opheffing van het (veehouderij-)bedrijf:

E. Visser	Bant	T. R. Sijtsema	Oldelamer
J. Visser	Urk	N. Donker	Scherpenzeel
J. Janmaat	Emmeloord	M. P. Oosten	Wolvega
K. Meijaard	Bant	A. Worst	Eesveen
B. A. Stegeman	Bant	Y. Oosting	Wolvega
H. R. Koster	Kraggenburg	T. R. v. d. Lende	Wolvega
P. S. Geschiere	Emmeloord	H. Postma	Munnekeburen
K. T. Kremer	Emmeloord	G. Ketellapper	Munnekeburen
P. v. d. Berg	Emmeloord	H. R. Woud	Blokzijl
J. Bom	Emmeloord	K. Bakker	Blokzijl
J. Kuyper	Rutten	Wed. J. v. d. Linde	Blokzijl
P. van Maldegem	Luttelgeest	J. Bunt	Blokzijl
J. Remeyn	Luttelgeest	G. v. Beek Jac.zn	Wetering
G. v. d. Putte	Ens	R. v. d. Werken	Blokzijl
L. de Kam	Ens	W. van Sluis	Muggebeet
H. J. W. Bus	Emmeloord	Jac. Oord J.zn	Blokzijl
J. J. de Bruyn	Ens	H. Lucas	Wetering
L. Batterink	Luttelgeest	E. v. d. Kamp	Kuinre
E. Kramer	Blankenham	R. Orsel	Zuidveen
A. Visscher	Luttelgeest	H. Winters	Basse
P. G. van Maldegem	Emmeloord	G. Verbeek	Gelderingen
W. L. Jansen	Marknesse	W. Kruithof	Westenwold
C. van Marion	Nagele	A. Luitjes	Eesveen
P. J. v. d. Dries	Ens	T. Middelbrink	Kallenkote
J. P. J. v. d. Kar	Marknesse	G. J. Velner	Gelderingen
S. J. Hoekstra	Marknesse	G. de Boer	Steenwijk
D. W. Frederiks	Kraggenburg	J. Berkenbosch	Gelderingen
J. R. Heidemans	Emmeloord	R. P. Prins	Eesveen
J. Bouwman	Emmeloord	B. Schuurer	Willemsoord
M. S. de Vries	Heerenveen	B. Winters	Tuk
A. J. A. de Vries	Bantega	D. Pit	Steenwijk
U. Dijkstra	Lemmer	S. Wicherson	Steenwijk
B. Ruiter	Heerenveen	N. Venhuizen	Gelderingen
G. Strampel	Langelille	H. Middelbrink	Gelderingen
C. de Ruiter	Bantega	A. Wardenier	Blesdijke

M. de Jong-Kroes	Oranjewoud	A. v. d. Lende	Zuidveen
J. M. Heida	Echten	P. de Jonge	Steenwijk
J. v. d. Ploeg	Rotsterhaule	H. van Dijk	Zuidveen
H. C. Slump	Echtenerbrug	J. Buisman	Giethoorn
K. v. d. Veen	Willemsoord	K. H. Smit	Giethoorn
D. Dedden	Gelderingen	H. Kollen	Giethoorn
H. Kloeten	Kallenkote	H. H. Maat	Giethoorn
B. Bennen	Steenwijk	T. Schipper	Giethoorn
G. Westerbeek	Zuidveen	Jac. Kramer	Blokszijl
P. Timmerman	Steenwijk	J. H. Groen	Giethoorn
H. H. Timmerman	Giethoorn	H. E. Petter	Giethoorn
H. T. Smit	Giethoorn	H. de Lange	Ossenzijl
J. Scholten	Giethoorn	S. v. d. Lende	Luttelgeest
G. S. Mandemaker	Giethoorn	D. Mosterman	Gelderingen
J. Bergsma	Steenwijk	W. Kleene	Giethoorn
B. ten Wolde	Onna	Wed. Th. Bult	Oldemarkt
P. H. Kors	Gelderingen	H. Los	Oldemarkt
L. Bijkerk	Nijensleek	A. Puper	Frederiksoord

Tot de Vereniging zijn de volgende nieuwe leden toetreden:

W. J. Staal	Rutten	A. J. Veldkamp	Rutten
H. W. Veerbeek	Nagele	G. Koolhaas	Espel
G. Groot-Roessink	Rutten	P. Maas	Rutten
H. Velthoen	Tollebeek	D. Visscher	Luttelgeest
W. v. d. Berg	Rutten	J. Heidemans	Espel
J. C. Dekkers	Rutten	R. Bouwman	Creil
K. Kuyper	Rutten	P. J. van Meyel	Espel
P. M. H. Steeghs	Tollebeek	J. Bom	Creil
A. Keen	Creil	R. Sieperda	Rutten
J. C. Timmermans	Luttelgeest	M. Hakvoort	Urk
B. Jonkman	Oosterzee	D. Leistra	Follega
R. H. v. h. 't Veer	Oosterzee	S. Kats	Langelille
J. Hendriksen	Scherpenzeel	J. de Bruin	Nijetrijne
E. Zijlstra	Munnekeburen	J. Kuipers	Spanga
G. Nieuwenhuis	Munnekeburen	W. Poepjes	Nijetrijne
W. Dijkman	Kuinre	J. van Gulik	Oldelamer
E. Boek	Nijetrijne	C. de Vries	Munnekeburen
K. J. Worst	Spanga	B. van Dijk	Langelille
W. C. de Jong	Langelille	J. R. Woud	Blokszijl
T. Haarman	Blokszijl	S. Oosterhof	Blankenham
A. Postma	Blankenham	P. J. Bult	Oldemarkt
J. Bennen	Zuidveen	R. Bennink	Giethoorn
J. van Buiten	Oldemarkt	J. W. C. Ensing	Oldemarkt
C. Visscher	Tuk	P. Franssen	Gelderingen
J. J. Huisman	Gelderingen	H. J. Driesen	Steenwijk
R. Hoekman	Nijensleek	Jac. Pen	Steenwijk
G. Jager	Giethoorn	B. Scheffers	Giethoorn
J. Bijker	Willemsoord	B. Hofstee	Gelderingen

L. Lok	Onna	H. Middelbrink	Eesveen
S. v. d. Lende	Gelderingen	J. M. W. Mosterman	Westenwold
A. Westerveen	Frederiksoord	A. P. Molenaar	Giethoorn
M. v. d. Veen	Willemsoord	A. J. J. o. d. Weegh	Willemsoord
J. Sleurink	Gelderingen	W. Tietema	Oldemarkt
C. Los	Willemsoord	L. Veenstra	Eesveen
H. G. ter Schure	Gelderingen	J. Bakker Hzn	Giethoorn
J. H. Groen	Nijensleek	B. Kisjes	Eesveen
A. Gorte	Giethoorn	R. Bos	Oldemarkt
J. van Veen	Oldemarkt	W. J. Potiek	Blesse
C. v. d. Heide	Willemsoord	J. B. v. d. Bult	Willemsoord
G. Petter Wzn	Dwarsgracht	J. Dam	Giethoorn
W. Hetebrij	Oldemarkt	H. Bijlsma	Steenwijk
H. Mandemaker	Giethoorn	L. Veurman	Gelderingen
A. Orsel	Zuidveen	H. Mansveld	Onna
R. Westerbeek	Onna	K. Krist	Onna
G. Klaver	Eesveen	S. Brandsma	Oldemarkt
J. Snoek	Dwarsgracht	P. M. de Vent	Gelderingen
J. Schreur	Giethoorn	L. Westerbeek	Zuidveen
H. Weijs	Giethoorn	J. L. Gorte	Giethoorn
J. E. Boltjes	Westenwold	Sj. Jager	Giethoorn
H. Smit	Giethoorn	J. Fledderus	Nijensloek
Th. Thomas	Oldemarkt	H. Thomas	Oldemarkt

Uit dit overzicht blijkt, dat voor 136 boeren het lidmaatschap is geëindigd, terwijl 102 nieuwe leden tot de Vereniging zijn toegetreden; per 13 mei 1967 is het aantal leden daardoor gekomen op 1669.

Onder de namen van uitgetreden leden treffen we aan die van H. R. Woud te Blokzijl en T. R. v. d. Lende te Wollega. Nu voor hen de laatste band met de Vereniging is doorsneden, past het deze twee oud-bestuursleden en oud-voorzitters nogmaals onze erkentelijkheid te betuigen voor al het, in de beginperiode vaak moeilijke werk, dat zij voor onze koöperatie hebben willen doen.

De Ledenvergaderingen

Op 18 juli werd door een afvaardiging van Bestuur en Directie de algemene vergadering van de Melkafzetvereniging Oostelijk Flevoland bijgewoond. In deze geanimeerde bijeenkomst werd door onze vertegenwoordiging verslag uitgebracht over de gang van zaken in het boekjaar '65—'66.

In augustus werden de normale afdelingsvergaderingen gehouden, die door 199 leden werden bezocht. In deze bijeenkomsten werden de Balans per 14 mei 1966 en de Exploitatie-rekening over het boekjaar '65—'66 aan de orde gesteld; ook de inhoud van het jaarverslag werd behandeld. De aanwezige leden werden uitvoerig ingelicht over het gevoerde beleid en de gang van zaken in de bedrijven. Daarbij werd vooral geïllustreerd hoe het bedrijf te Tuk werd ingepast in onze onderneming in het eerste boekjaar na de fusie met de Coöp. Zuivelindustrie „De Drie Provinciën” en welke invloed daarvan is uitgegaan op de financiële uitkomsten. In aansluiting op deze vergaderingen werd op 17 augustus de Ledenraadsvergadering gehouden, waarin de jaarstukken over het boekjaar '65—'66 werden goedgekeurd en vastgesteld. Het Bestuur werd gemachtigd om een woning in Echten te verkopen. De vergadering werd bijgewoond door 141 leden van de Raad.

In de wintermaanden werden ruim dertig praatbijeenkomsten gehouden bij leden thuis. In hoofdzaak werd daarbij het nieuwe gebied rond Steenwijk „gedaan”. De bedoeling van deze informele vergaderingen is geweest de nieuwe Novac-boeren zo goed mogelijk in te wijden in de gang van zaken in onze Vereniging. Gesteld kan worden, dat dit vruchtbaar en dankbaar werk is geweest.

De voorjaarsvergaderingen van de Afdelingen zijn gehouden in maart; er zijn 214 leden aanwezig geweest. In deze bijeenkomsten werden 39 nieuwe leden van de Ledenraad gekozen ter voorziening in de vakatures, die aan het eind van dit verslagjaar ontstaan zijn. De leden werden verder uitvoerig op de hoogte gebracht van de situatie in onze onderneming en in de zuivelwereld in het algemeen.

Op 6 april is daarop de vergadering van de Ledenraad gehouden, die door 146 leden werd bezocht. De heren P. Schut te Giethoorn en K. Wicherson te Blankenham werden als bestuursleden herkozen, terwijl de heer W. van Hilten te Munnekeburen werd benoemd tot lid van de Controle-kommissie in de vakature T. van Essen te Oldelamer. Op voordracht van het Bestuur werden door de Raad voor elk bedrijf commissies benoemd voor het opnemen van de voorraden grond- en hulpstoffen en gereed produkt per 13 mei 1967. Het Bestuur werd gemachtigd tot aankoop van een winkelpand te Lemmer en van een perceel bouwterrein te Tuk. De plannen tot modernisering van het perslokaal te Oosterzee werden goedgekeurd.

Deze vergadering droeg een bijzonder karakter. Door dr. G. J. ter Woorst, hoofd van de Coöperatiedienst van de A.B.T.B. te Arnhem en Lector aan de Gemeentelijke Universiteit van Amsterdam, werd een inleiding gehouden, getiteld: De Koöperatie als economische onderneming. De moderne opvattingen van de spreker hebben geleid tot een zeer geanimeerde discussie.



De onderneming

Het kapitaal

In dit verslagjaar is opnieuw een belangrijk bedrag geïnvesteerd. Bijna de helft daarvan is besteed in het bedrijf te Tuk voor nawerk in de in april '66 in gebruik genomen poederfabriek, zoals leidingnetten, elektrisch net, schilderwerk en riolering en voor de laatste termijnbetalingen op de installaties in deze fabriek. Eveneens voor Tuk is een derde tank van 100.000 liter besteld, waarvoor de eerste termijn is betaald.

Voor het bedrijf in Oosterzee werden de laatste posten, die betrekking hebben op het nieuwe tanklokaal, betaald. De bouw van het kantoor en de kantine met was- en kleedlokalen was aan het eind van dit boekjaar weliswaar nog niet voltooid, maar de betalingen op dit objekt zijn grotendeels geschied. De inventaris in de kaasmakerij in deze fabriek is gemoderniseerd en de capaciteit is opgevoerd.

Dat is ook gebeurd met de inventaris en de capaciteit van de fabrieken in Blokzijl en Munnekeburen. In alle vier bedrijven werden vervangingsinvesteringen gepleegd in de verwerkingsafdelingen; deze hadden betrekking op centrifuges, pasteurisatie- en koelapparatuur.

Voor het melkvervoer werden een nieuwe truck en een tweede rijdende melkontvangst aangeschaft; de laatste is overgenomen van een zuivelfabriek, die is stilgelegd. Op de eerste rijdende melkontvangst werd de laatste termijn betaald.

Dit jaar is ook een bedrag van betekenis gestoken in de kleinhandelssector. Voor de bezorging van consumptie-melkprodukten werden drie bestelwagens aangeschaft, terwijl een machine in gebruik werd genomen voor het kleinverpakken van kaas. In Emmeloord is het nieuwe winkelpand in West klaar gekomen en daar is bij het uitgifte-depôt een kantoorgebouwde gezet. In Lemmer kon een winkelpand met melkwijk worden overgenomen; deze zaak is gunstig gelegen ten opzichte van het recreatie-gebied.

De dubbele woning tegenover de fabriek in Oosterzee is gereed gekomen, terwijl een andere woning, die bij dit bedrijf behoort, grondig is verbouwd. In Tuk is begonnen met de bouw van vier woningen ten behoeve van het administratieve personeel; aan het eind van dit verslagjaar was dit werk nog niet opgeleverd. De direktie-woning bij de fabriek in Tuk is opgeknapt en gemoderniseerd; de adjunct-direkteur Hiemstra heeft zich daar nu gevestigd.

Een totaalbeeld van de omvang van de investeringen in dit boekjaar wordt gegeven in de toelichting op de Balans.

De arbeid

De ontspanning op de arbeidsmarkt, die zich in de tweede helft van 1966 manifesteerde, is ook in onze bedrijven merkbaar in die zin, dat het wat eenvoudiger is geworden voldoende mankracht aan te trekken. Dat geldt evenwel niet voor praktisch en theoretisch geschoolde mensen, waarvan het aanbod zeer beperkt is. Dit is evenwel geen kwestie van een meer of minder ruime arbeidsmarkt; veel meer is

er sprake van een hiaat in de opleiding. Om dat op te vullen streeft de zuivelindustrie in samenwerking met andere industrieën naar de oprichting van lagere technologische scholen, die jongens, die de lagere school hebben doorlopen, opleiden voor functies in de levensmiddelenindustrie. In aansluiting op dit onderwijs kunnen de jongelui in een leerlingstelsel in de fabrieken te werk worden gesteld. Men hoopt op korte termijn in Leeuwarden met zo'n school te starten.

Het afsluiten van een nieuwe C.A.O. leverde dit jaar geen al te grote moeilijkheden op. De stijging van de arbeidslonen, die er uit voortvloeit, is in overeenstemming met de richtlijnen van de Overheid van geringer omvang dan we de laatste jaren gekend hebben. Niettemin moet voor de naaste toekomst de groei van de arbeidskosten niet onderschat worden. In de eerste plaats hebben we te maken met het najagen van loonmaatregelen uit het nabije verleden, maar bovendien met een stijging van de premielast voor de sociale voorzieningen door de invoering van nieuwe wetten. Het blijft daarom zaak de ontwikkeling van deze kostenpost nauwlettend in het oog te houden.

In november is voor het gehele personeel een bezoek georganiseerd aan een uitvoering door het Russisch Staatscircus in Leeuwarden. Dit uitstapje, dat in de plaats is gekomen van de jaarlijkse feestavond, is bijzonder in de smaak gevallen. Op 7 december werd de gekombineerde Ondernemingsraadsvergadering gehouden. Besproken werden de gang van zaken in onze bedrijven en de financiële resultaten. De Raad werd door de Directie ingelicht over de planning van de melkverwerking voor de naaste toekomst. Uiteraard kregen ook sociale problemen de nodige aandacht.

Op 28 april '67 werd te Gelderingen een bijeenkomst belegd, waarop door de burgemeester van Steenwijkerwold aan de heer D. Knol, oud-direkteur van het bedrijf te Tuk, de versierselen werden uitgereikt die behoren bij de onderscheiding: Ridder in de Orde van Oranje-Nassau. Hiermee werden de verdiensten van de heer Knol voor de gemeenschap op breed terrein en voor de koöperatie gehonoreerd.

In mei '66 werd een drietal jubilarissen geféteerd. De heren J. Schutte en G. Kiekebos waren beide veertig jaar werkzaam geweest aan het bedrijf te Tuk; ze werden respectievelijk onderscheiden met de zilveren en de bronzen medaille van de Orde van Oranje-Nassau. Bovendien ontvingen ze de zilveren medaille met oorkonde van de F.N.Z. De derde man was A. de Jonge, die vijf-en-twintig jaar in Blokzijl zijn werk had gedaan; hij kreeg de bronzen medaille met oorkonde van de F.N.Z. De verdiensten van deze jubilarissen werden tijdens de recepties breed uitgemeten.

Bij hem thuis werd in maart '67 op intieme manier bij het feit stil gestaan, dat Joh. v. d. Wal veertig jaar in dienst was geweest van het bedrijf te Oosterzee. Een korte kenschets, die alles zegt: In deze jaren wist hij zich op te werken van hulp in de botermakerij tot 2e assistent. Hij werd onderscheiden met de zilveren medaille van de F.N.Z. met oorkonde.

Ook dit jaar bereikten enkele van onze medewerkers de eindstreep. Aan het bedrijf in Tuk ging eind mei '66 de heer M. Zwolle met pensioen, terwijl in Oosterzee de heer A. Kooy deze mijlpaal bereikte. Beiden wensen we nog vele jaren van welverdiende rust.

Het aantal mutaties is dit jaar vrij beperkt geweest. Vermelding verdient het vertrek van de heer S. Bijker, assistent-direkteur aan het bedrijf te Munnekeburen,

die een functie aanvaard heeft bij de Drents-Groninger Zuivelbond. Hij is opgevolgd door de heer E. J. Slomp, die daarvoor in dezelfde functie werkzaam is geweest in Wapse.

De grondstof

De uit ons werkgebied aangevoerde hoeveelheid melk is opnieuw vrij sterk gestegen, n.l. met 6,3 %. Bij de beoordeling hiervan moet bedacht worden, dat de boeren, die van Thij en van Delfstrahuizen zijn overgekomen voor het eerst een vol jaar aan ons hebben geleverd. De aanvoerstijging is verder voor een belangrijk deel het gevolg van een grotere melkproduktie op de gemengde bedrijven.

Het gemiddeld vetgehalte en het gemiddeld eiwitgehalte zijn lager uitgekomen en wel beide met 0.03 %; dit beeld is in de verschillende delen van ons werkgebied vrijwel gelijk. Bijlage II geeft een overzicht van de groei van de aanvoer en van het verloop van de gemiddelde vet- en eiwitgehaltenes sinds de oprichting van onze Vereniging.

Het hier volgende staatje laat de verdeling van de aanvoer over de vier bedrijven zien. Bovendien wordt duidelijk, dat nog een beperkte hoeveelheid (onder)melk is bijgekocht.

'66-'67	aanvoer	vetgehalte	eiwitgehalte
Blokzijl	31.066.691 kg	4.01 %	3.33 %
Munnekeburen	28.371.366 kg	4.04 %	3.35 %
Oosterzee	41.707.623 kg	4.03 %	3.30 %
Tuk	39.350.557 kg	3.86 %	3.31 %
Novac	140.496.237 kg	3.98 %	3.32 %
Bijgekocht	2.715.207 kg	—	—
Totaal	143.211.444 kg	—	—

In dit boekjaar werd aan kwaliteitstoelage een bedrag betaald van f 908.500,07; de ingehouden kortingen zijn opgelopen tot een bedrag van f 139.644,93. Netto is dus f 768.855,14 aan de boeren betaald en dat komt overeen met 0,55 cent per kg melk of 1,83 % van het voorschotmelkgeld. Dit is nogal wat hoger dan vorig jaar, toen 0,34 cent is betaald. De maximale toeslag is in dit verslagjaar evenwel 1 cent per kg geweest, terwijl die voorheen 0,75 cent was.

Toch wordt uit deze cijfers wel duidelijk, dat de kwaliteit van de aangevoerde melk door één genomen beter is geworden; in het vorige jaar is dus gemiddeld van het maximum van 0,75 cent gehaald 0,34 cent, d.w.z. ruim 45 %. Dit jaar zijn de boeren gezamenlijk tot 55 % gekomen. Hoewel dit zeker een bevredigende vooruitgang is, moet toch de opmerking worden gemaakt, dat het percentage 3e en 4e klas melk nog veel te groot is, n.l. ongeveer 9 %.

Speciale aandacht zal moeten worden geschonken aan de melkleidingen, die meer en meer op de boerderijen in gebruik komen. In melk, die met behulp van zo'n systeem gewonnen wordt, treedt gemakkelijk vetsplitsing op, waardoor deze melk en de daaruit gemaakte produkten een afwijkende smaak krijgen. De diameter van de leiding en de manier, waarop de leiding wordt gelegd, spelen hierbij waarschijnlijk een grote rol.

De stalkontroleurs zijn begonnen bestaande melkleidingen te controleren en zij geven adviezen om tot verbetering te komen. Wanneer men op dit systeem wil overstappen, is het van het grootste belang van te voren aan deze mensen advies te vragen. Dit te meer, omdat het in de bedoeling ligt de mate van vetsplitsing in de kwaliteitsbeoordeling op te nemen, zodra de bepalingen centraal zullen worden uitgevoerd. Men streeft er naar dit centraal onderzoek per april '68 in te voeren.

De melk uit Oostelijk Flevoland, waar op alle boerderijen melkleidingsystemen aanwezig zijn, vertoont veelal in meerdere of mindere mate deze afwijking. Voor het overige is deze melk van goede kwaliteit. Dat blijkt ook uit het relatief grote aantal boeren uit dit gebied, dat er in geslaagd is door te dringen tot de erelijst, die als bijlage III in dit verslag is opgenomen en waarop vermeld zijn de namen van hen, die 26 keer 1e klas melk hebben geleverd en van hen, die het tot 25 maal 1e en 1 keer 2e klas hebben gebracht. Voor deze prestaties zullen de traditionele attenties in de vorm van medailles en/of getuigschriften worden uitgereikt. Opgemerkt dient nog te worden, dat een cijfer achter de woonplaats aangeeft hoe vaak de betreffende veehouder al eerder zijn naam in het jaarverslag vermeld kreeg.

Het resultaat

Dit verslagjaar is in vele opzichten een goed jaar geweest, hoewel vanzelfsprekend ook tegenslagen verwerkt moesten worden. Zowel de Frico als de C.C.F. hebben in 1966 goed gewerkt. In bijlage IV is een schets gegeven van de gang van zaken bij deze organisaties, die beide in belangrijke mate hebben bijgedragen in het exploitatie-saldo van onze onderneming.

Onze eigen bedrijven hebben, in aanmerking genomen de omstandigheden, waaronder moest worden gewerkt, bevredigende resultaten geboekt. In het zomerseizoen van 1966 zijn we gehandicapt door de beperkte kaaskapaciteit, in verhouding tot de aangevoerde hoeveelheden melk, van onze bedrijven. Daardoor moest vrij veel melk tot mager melkpoeder worden verwerkt. Dat wordt duidelijk uit bijlage I. Omdat het prijsniveau van melkpoeder in deze periode geleidelijk aan steeds meer achterop is geraakt bij het prijspeil in de kaassektor, heeft de noodzaak om melkpoeder te produceren de financiële resultaten nadelig beïnvloed. Vooral in augustus en september is dat het geval geweest.

In de wintermaanden is de kaaskapaciteit belangrijk opgevoerd, waardoor de startpositie voor het seizoen '67 aanmerkelijk beter is geworden. Bovendien liepen sinds april '67 de opbrengsten van op kaas verwerkte melk en van op poeder verwerkte grondstof niet zo veel meer uitéén, vooral niet, wanneer het gaat om weekend-melk.

Vooral dank zij de grotere produktie-kapaciteit, waarover de laatste maanden van dit boekjaar kon worden beschikt, is de totale kaasproduktie toch nog 1,6 % groter geweest dan in het vorige boekjaar; maar de groei van de melkaanvoer met 6,3 % kon dus niet bijgehouden worden.

De produktie van weipoeder en weibrokken samen is bijna twee maal zo groot geweest als de produktie van weibrokken alléén in het voorafgaande jaar, toen nog geen weipoeder werd geproduceerd. De financiële resultaten van dit bedrijfs onderdeel waren bevredigend.

Dat kan ook gezegd worden van de kleinhandel in komsumptiemelkprodukten en bij-artikelen; in deze sektor is het evenwel niet gelukt de kostenstijging in alle vestigingen volledig op te vangen door omzetvergroting. Daarom zijn hier en daar saneringsmaatregelen genomen.

Het behaalde resultaat is zeker zodanig, dat een woord van waardering op zijn plaats is voor onze medewerkers voor hun toewijding; de faktor arbeid is een onontbeerlijk partner in het samenspel met kapitaal en grondstof. Het effect van die samenwerking komt tot uiting in de volgende

Exploitatie-rekening over het tijdvak van 15 mei 1966 tot en met 13 mei 1967

Melkgelden	f 49.523.996,45	Opbrengst produkten	f 57.126.708,80
Kosten	„ 6.239.456,94		
Afschrijvingen en reservering	„ 1.363.255,41		
	<u>f 57.126.708,80</u>		<u>f 57.126.708,80</u>

Onder het hoofd Opbrengst produkten is het netto-resultaat van de kleinhandels-sektor opgenomen; dat is ook het geval met betrekking tot de botermakerij en de weibrokkenproductie.

Onder Kosten zijn o.a. verantwoord de aanvoerkosten, die per 100 kg melk met inbegrip van afschrijving op eigen materiaal, 93 ct hebben bedragen. Dat is 3 cent per 100 kg hoger dan vorig jaar.

De totale kosten, inclusief afschrijvingen en reservering, zijn uitgekomen op 5,41 cent per kg melk. In het voorafgaande boekjaar was dit 4,80 cent per kg. De vrij forse stijging komt voor een belangrijk deel op rekening van de hogere afschrijvingen, die dit jaar zijn toegepast. Er is 1,10 cent per kg aangevoerde melk bestemd voor afschrijving tegen vorig jaar 0,77 cent. De stijging van de overige aanvoer- en verwerkingskosten kon dus worden beperkt tot 0,28 cent per kg of wel tot bijna 7 %.

Uit de eigen exploitatie is als melkgeld 35,25 cent per kg aan de boer betaald. Daarin zijn begrepen het saldo van kwaliteitstoeslag en -korting, de bijschrijving op de rekening Ledenkapitaal en de nabetaling in kontanten.

Uit het Zuivelfonds en het Landbouw Egalisatie Fonds, waarvoor wij in feite als kassier fungeren, is bovendien aan de boeren op de in dit boekjaar geleverde melk doorbetaald 3,91 cent per kg melk netto.

De totale melkprijs wordt dan $35,25 + 3,91 = 39,16$ cent per kg, met een vetgehalte van 3,98 %. Teruggerekend op een vetgehalte van 3,70 % volgens de gebruikelijke berekeningswijze, komt dat uit op 37,83 cent per kg. De gewogen gemiddelde richtprijs over dit verslagjaar is 33,74 cent per kg met een vetgehalte van 3,70 %.

De konklusie kan dan zijn, dat onze veehouders 4,09 cent per kg melk hebben ontvangen boven de richtprijs.

Op de volgende bladzijden staat de Balans per 31 mei 1967 vermeld met een toelichting daarop. Als vergelijkingsbasis is de Balans per 14 mei 1966 opgenomen; daarbij moet opgemerkt worden, dat de laatste is ontstaan door de Balans van onze Vereniging per 14 mei 1966 samen te voegen met de Balans van „De Drie Provinciën“ per 8 januari 1966. In het vorige verslag zijn deze balansen nog apart opgenomen.

Balans

aktiva

	14 mei 1966	13 mei 1967
VASTE AKTIVA		
Gebouwen, machines, enz.	f 5.769.234,17	f 5.770.615,53
Gebouwen en machines van de weiverwerking	" 50.000,—	" —,—
Woningen	" 402.376,—	" 500.000,—
Auto's	" 410.565,—	" 400.000,—
	<u>f 6.632.175,17</u>	<u>f 6.670.615,53</u>
DEELNEMINGEN		
Ledenkapitaal C.C.F.	f 1.164.406,90	f 1.868.679,41
Ledenkapitaal C.S. & K.F.	" 24.479,47	" 15.698,54
Reserve Ongevallenverzekering F.N.Z.	" 1.497,14	" 1.557,03
Effekten	" 92.898,75	" 92.898,75
Covema	" 2.200,90	" —,—
Reserve Geldverzekering v. d. F.N.Z.	" 32.897,59	" 35.988,02
Reserve Brandverzekering v. d. F.N.Z.	" 2.550,03	" 2.826,16
Ledenkapitaal N.C.Z.	" 85.788,74	" 38.933,31
	<u>f 1.406.719,52</u>	<u>f 2.056.581,22</u>
LIQUIDE MIDDELEN		
Kas	f 18.776,12	f 13.947,66
Giro	" 30.492,23	" 3.458,20
Banken (rekening-courant)	" 348.690,36	" —,—
	<u>f 397.958,71</u>	<u>f 17.405,86</u>
VORDERINGEN		
Frico	f 4.584.173,74	f 7.498.535,63
Debiteuren	" 430.107,79	" 412.088,29
Produktschap Zuivel	" 184.466,35	" 68.100,71
Fokvereniging Blokzijl	" 6.964,56	" 7.464,93
Fokvereniging Steenwijkerwold	" 1.863,30	" —,—
Overige vorderingen	" 55.755,91	" 425.806,06
Rekening-courant D.D.P., enz.	" 152.953,04	" —,—
	<u>f 5.416.284,69</u>	<u>f 8.411.995,62</u>
VOORRADEN		
Blokzijl	f 251.798,36	f 91.188,63
Munnekeburen	" 331.496,74	" 350.610,77
Oosterzee	" 600.409,18	" 835.736,57
Tuk	" 81.294,10	" 125.781,67
Filialen	" 167.288,52	" 133.205,55
Weiverwerking	" 7.573,36	" 6.480,—
Botermakerij	" 50.927,18	" 60.646,14
Vervoerskosten	" 22.714,10	" 23.894,10
Administratie	" 18.775,38	" 11.966,94
	<u>1.532.276,92</u>	<u>f 1.639.510,37</u>
	<u>f 15.385.415,01</u>	<u>f 18.796.108,60</u>

	passiva	
	14 mei 1966	13 mei 1967
RESERVEFONDS	<i>f</i> 334.628,13	<i>f</i> 350.000,—
PENSIOENFONDS	" 5.032,45	" —,—
LEDENKAPITAAL	" 1.793.599,72	" 2.456.915,39
LEDENLENING	" 370.100,—	" 179.000,—
LENINGEN (op lange termijn)		
Onderling Boerenverzekeringsfonds	" 675.000,—	" 645.000,—
Coöp. Verzekeringsfonds	" 1.089.750,—	" 942.500,—
Coöp. Boerenleenbanken	" 1.222.000,—	" 1.957.000,—
Coöp. Grondkapitaalbank	" 107.689,—	" 53.338,—
	<u><i>f</i> 3.094.439,—</u>	<u><i>f</i> 3.597.838,—</u>
BANKEN (rekening-courant)	<i>f</i> 152.695,10	<i>f</i> 4.469.837,04
ANDERE SCHULDEN		
Frico	<i>f</i> 322.444,65	<i>f</i> 444.315,62
Krediteuren	" 669.838,50	" 299.033,85
Melkgeldkrediteuren	" 8.531.794,66	" 6.282.896,58
Loonbelasting	" 27.527,57	" 28.906,87
A.O.W.-premie	" 31.272,97	" 31.092,83
Omzetbelasting	" 6.905,84	" 7.911,10
Premiespaargeld	" 3.366,—	" 3.747,—
Fokvereniging Steenwijkerwold	" —,—	" 6.260,57
Overige schulden	" 41.770,42	" 638.353,75
	<u><i>f</i> 9.634.920,61</u>	<u><i>f</i> 7.742.518,17</u>
	<u><u><i>f</i> 15.385.415,01</u></u>	<u><u><i>f</i> 18.796.108,60</u></u>

Balans, Exploitatiereningen,
Verlies- en Winstrekening nagegaan en akkoord bevonden

Tuk, 27 juni 1967

(w.g.) A. J. Benedictus, voorzitter
(w.g.) G. Pereboom, sekretaris

De commissie voor het nazien van
de Centrale Administratie

(w.g.) T. van Essen
(w.g.) R. B. de Boer
(w.g.) A. R. Eleveld
(w.g.) T. Snijder
(w.g.) A. P. Matthijssen

Tuk, 28 juni 1967

De Controleur van de Bond van
Coöp. Zuivelfabrieken in Friesland
(w.g.) J. de Jong

Toelichting op de balans
Debet-zijde

Vaste aktiva

	Balans per 14 mei 1966	Bijschrijving	Verkopen	Afschrijving	Balans per 13 mei 1967
Gebouwen, machines	f 5.769.234,17	f 1.161.333,95	f 22.530,30	f 1.137.422,29	f 5.770.615,53
Weiverwerking	" 50.000,—	" —,—	" —,—	" 50.000,—	" —,—
Woningen	" 402.376,—	" 142.987,55	" —,—	" 45.363,55	" 500.000,—
Auto's	" 410.565,—	" 106.395,70	" 1.676,—	" 115.284,70	" 400.000,—
	<u>f 6.632.175,17</u>	<u>f 1.410.717,20</u>	<u>f 24.206,30</u>	<u>f 1.348.070,54</u>	<u>f 6.670.615,53</u>

Specificatie van afschrijvingen en reservering

Afgeschreven op de boekwaarde	f 1.348.070,54
Bijschrijving op reservefonds	15.371,87
Investerings geboekt onder kosten	178.838,66
Opbrengst verkopen	24.206,30
Totaal	<u>f 1.566.487,37</u>

; dit is 1,11 cent per kg melk
(exclusief verkopen 1,10 cent)

Deelnemingen

Opvallend is de opnieuw forse stijging van ons aandeel in het Deelgenotenkapitaal van de C.C.F.; evenals vorig jaar ligt de oorzaak in het feit, dat is bijgeschreven op basis van onze huidige aanvoer, terwijl terug betaald is op basis van een aanvoer van ruim 80 mill. kg melk. Bovendien heeft de C.C.F. dit jaar een extra bijschrijving gedaan.

Het aandeel in het Ledenkapitaal van de C.S. & K.F. is teruggelopen, omdat het aandeel van „De Drie Provinciën” na de opheffing van deze vereniging is terugbetaald. Dat zelfde heeft ook de Covema gedaan, waardoor deze post van de balans is verdwenen.

De post Ledenkapitaal N.C.Z. is afkomstig van de balans van T.O.G.-Spray; deze post wordt per 31 december 1967 opvorderbaar.

Vorderingen

De vordering op de Frico is aanmerkelijk groter dan vorig jaar; dit wordt veroorzaakt door het feit, dat in deze post de nabetaling van de C.C.F. over 1966 is opgenomen. Bovendien spelen hier de gestegen prijzen van de verschillende produkten uiteraard een rol.

De vordering op het Produktschap Zuivel is belangrijk kleiner dan een jaar geleden; het feit, dat de toeslagen uit het Zuivelfonds en het Landbouwegalisatiefonds verder afgebroken zijn, komt hier tot uiting.

De post Overige vorderingen is veel hoger dan vorig jaar; wij hebben n.l. vorderingen en vooruit betaalde kosten volledig opgenomen, terwijl we vorig jaar bepaalde vorderingen en schulden van dezelfde aard tegen elkaar hebben laten wegvallen. Daardoor is ook de post Overige schulden aan de credit-zijde van de balans aanmerkelijk hoger uitgekomen.

Vorraden

Het teruglopen van de waarde van de voorraden in Blokzijl wordt veroorzaakt door het feit, dat dit bedrijf momenteel uitsluitend Cheddar-kaas maakt, die de dag na productie reeds wordt afgeleverd. De waardevermindering van de voorraad in Oosterzee is voornamelijk het gevolg van een grotere kaasproductie.

Kredit-zijde

Pensioenfonds

Het Pensioenfonds is van de Balans verdwenen, omdat het in de loop van dit boekjaar is uitgeput. De bestaande verplichtingen moeten thans uit de lopende exploitatie worden voldaan.

Ledenkapitaal

De veranderingen, die deze rekening heeft ondergaan, worden in het volgende overzicht weergegeven:

Stand per 14 mei 1966		<i>f</i> 1.793.599,72
Terugbetaald aan uitgeschreven leden	<i>f</i> 98.057,94	
Terugbetaalde bijschrijving van 1955—1956	<u>„ 71.911,22</u>	
		<u>„ 169.969,16</u>
		<i>f</i> 1.623.630,56
Bijgeschreven is 1 % van het voorschot-melkgeld '66—'67		„ 419.687,83
Op verzoek van leden is in juli '66 meer bijgeschreven		„ 332.910,05
Idem in april '67 van het voorschot op de nabetaling		<u>„ 80.686,95</u>
Stand per 13 mei 1967		<u><u><i>f</i> 2.456.915,39</u></u>

Leningen op lange termijn

In juli 1966 is een langlopende lening aangegaan bij verschillende boerenleenbanken tot een bedrag van *f* 1.000.000,—. In totaal is in dit boekjaar *f* 496.601,— afgelost.

Banken (rekening-courant)

Onze bankschuld is aanmerkelijk groter dan aan het eind van het vorige boekjaar. De belangrijkste oorzaken daarvan zijn de betaling van het voorschot op de nabetaling in april '67 en het feit, dat de nabetaling van de C.C.F. vorig jaar binnen was vóór het afsluiten van ons boekjaar en dit jaar daarna. Bovendien speelt de waardeinstijging van voorraden en vorderingen hier vanzelfsprekend een rol.

Andere schulden

De post Krediteuren geeft een veel lager bedrag aan dan op de vorige balans. De verklaring daarvoor is, dat onder dit hoofd vorig jaar een bedrag is opgenomen, dat nog verschuldigd was aan de leden van Delfstrahuizen voor melkleveringen in de laatste maanden van het bestaan van deze vereniging; de rest van het verschil wordt verklaard, doordat de Bedrijfsvereniging voor de Zuivelindustrie dit jaar met halfjaarlijkse nota's werkt, terwijl voorheen een jaarnota werd gepresenteerd.

Dat het bedrag, opgenomen onder Melkgeldkrediteuren zoveel lager is uitgevallen, is een gevolg van het betalen van een voorschot op de nabetaling in april '67.

Voor een verklaring van de stijging van de post Overige schulden verwijzen we naar de opmerkingen onder het hoofd Vorderingen bij de toelichting op de debet-zijde

Tuk, 28 juni 1967

Aan de Ledenraad van de
Coöp. Zuivelindustrie „N.O.V.A.C.” g.a.
gevestigd te
Munnekeburen

Mijne Heren,

De ondergetekenden, aangewezen tot het nazien der jaarrekening, waren ter uitvoering daarvan heden ten kantore van de vereniging te Tuk.

De boekhouding van de vereniging werd driemaandelijks door de controle-dienst van de Bond van Coöp. Zuivelfabrieken in Friesland gecontroleerd.

Omtrent de uitgevoerde controle werd geregeld rapport uitgebracht aan Uw bestuur. Afschriften van deze rapporten hebben zij ontvangen, terwijl de inhoud tijdens elk controlebezoek werd besproken.

Op grond van hun bevindingen en van de aan het Bestuur uitgebrachte rapporten hebben zij de balans van Uw vereniging per 13 mei 1967, benevens de exploitatiereningen en de rekening van verlies en winst over het boekjaar 15 mei 1966—13 mei 1967 voor akkoord getekend en zij stellen Uw vergadering voor, deze eveneens onveranderd goed te keuren en vast te stellen.

De controle-commissie voor
de centrale administratie,

(w.g.) T. VAN ESSEN
(w.g.) R. B. DE BOER
(w.g.) A. R. ELEVELD
(w.g.) T. SNIJDER
(w.g.) A. P. MATTHIJSSSEN

De controleur van de Bond
van Coöp. Zuivelfabrieken in Friesland,
(w.g.) J. DE JONG



BIJLAGE I

Overzicht

van de ontvangen hoeveelheden grondstof en de bestemming die daaraan is gegeven.
Alle getallen geven kilogrammen aan.

1966 - 1967	ontvangen	doorgeleverd	terug-geleverd	produktie
Volle melk (led. + lev.)	140.496.237	25.662.812		
Room		2.606.615		
Ondermelk/karnemelk	2.715.207	1.195.875	2.206.089	
Spoeling			41.110	
Wei		26.321.994	23.169.059	
Boter				1.167.750
Roomkaas				480.633
Cheddar				851.119
Volvette kaas				6.941.225
40+ kaas				877.139
Magere melkpoeder				2.560.875
Weipoeder				1.353.925
Weibrokken				777.430

Van de van onze boeren ontvangen hoeveelheid melk werd in dit boekjaar 18,3 % doorgeleverd naar de C.C.F.; in het voorafgaande jaar was dit 24,7 %.

De in de tweede kolom vermelde doorgeleverde hoeveelheid room is afkomstig van het bedrijf te Tuk en afgeleverd aan de Centrale Botermakerij van de Frico te Wirdum.

De als doorgeleverd vermelde hoeveelheid karnemelk is door onze botermakerij in Oosterzee afgeleverd aan de Centrale Melkinrichting van de Frico te Warga.

Als doorgeleverd staat tenslotte aangegeven een kwantum dunne wei; deze wei is evenwel grotendeels in ingedikte vorm weggegaan.

De afname van voerprodukten door onze boeren is verder teruggelopen. Uitgedrukt in procenten van de aangevoerde hoeveelheid melk werd 1,6 % ondermelk-karnemelk afgenomen en 16,5 % wei. Deze cijfers waren in het vorige boekjaar respectievelijk 2,0 % en 18,4 %.

De kwaliteit van de verschillende produkten is bevredigend geweest. De Frico betaalt voor goede kwaliteit de z.g.n. A.-prijs. De prijzen, die wij gerealiseerd hebben, kwamen daar boven uit; voor de boter 2,29 cent (1,64), voor de kaas 2,03 cent (2,23), voor het melkpoeder 1,86 cent (1,67), voor de weibrokken 1,77 cent (1,84) en voor de weipoeder 1,86 cent; alles per kg. De tussen haakjes vermelde cijfers hebben betrekking op het vorige boekjaar. In dat jaar werd nog geen weipoeder geproduceerd.

Onze kaasfabrieken waren op de Centrale Kaaskeuring van de F.N.Z. in september '66 succesvol. Munnekeburen behaalde een gouden medaille, Oosterzee een zilveren en Blokzijl een bronzen.

Urk

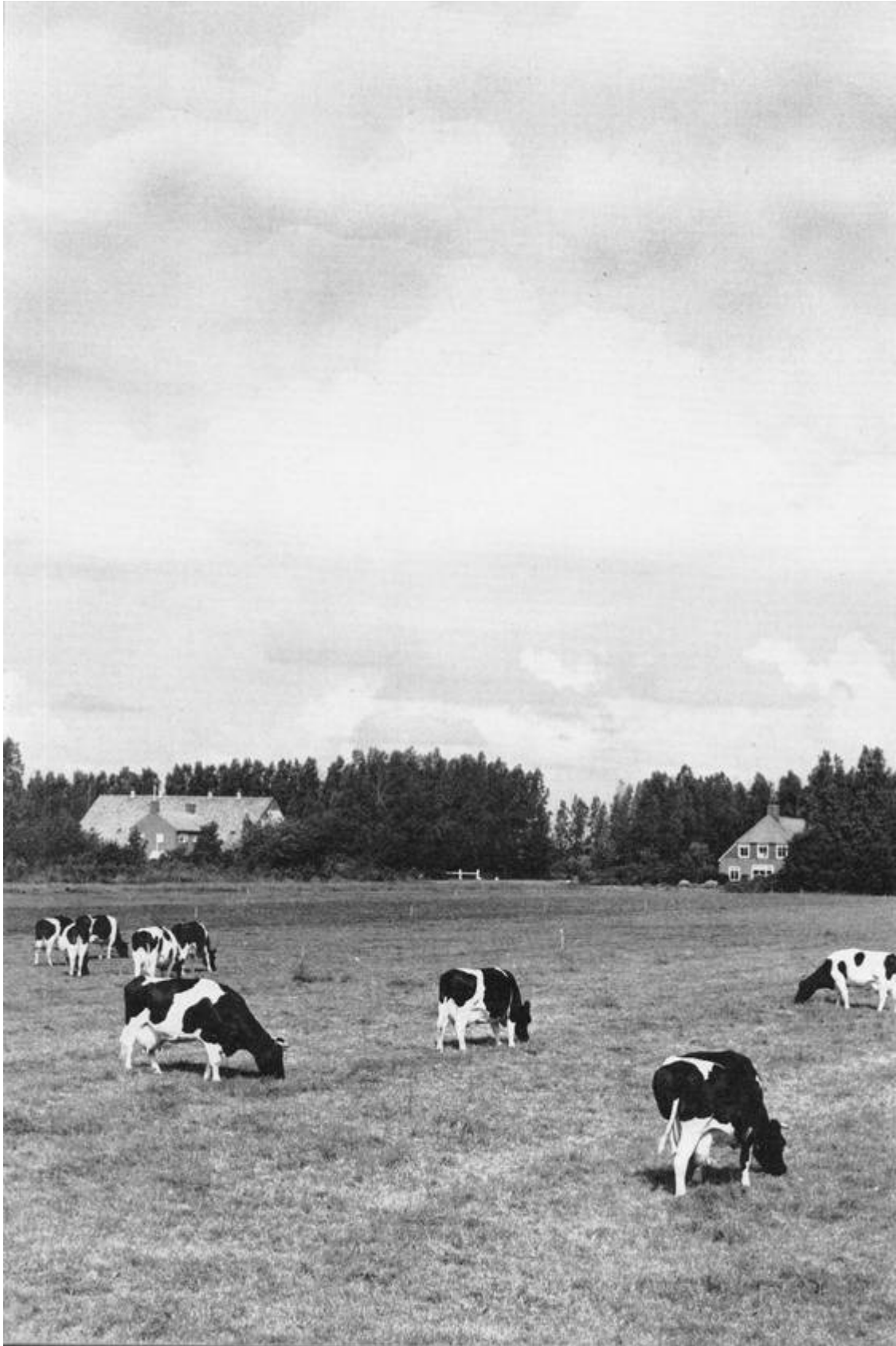

BIJLAGE II

Overzicht vanaf het eerste boekjaar

jaar	aanvoer in kg	vetgehalte	eiwit- gehalte	melkprijs (1)	verwer- kings- kosten (2)
1953—1954	43.618.453	3.85	—	21.95	3.71
1954—1955	46.741.226	3.93	—	24.10	3.37
1955—1956	48.913.751	3.92	—	24.02	3.94
1956—1957	52.815.663	3.95	—	24.53	4.00
1957—1958	57.993.807	3.96	3.37	22.53	4.09
1958—1959	61.614.740	3.99	3.33	20.13	4.02
1959—1960	70.240.495	3.99	3.36	23.53	3.95
1960—1961	73.814.589	3.99	3.32	20.88	4.15
1961—1962	76.468.919	4.01	3.35	21.35	4.25
1962—1963	83.899.994	4.04	3.35	21.72	4.41(3)
1963—1964	81.513.512	4.02	3.33	24.90	4.48(3)
1964—1965	83.850.141	4.03	3.35	26.57	4.44
1965—1966	132.172.422	4.01	3.35	32.01	4.80
1966—1967	140.496.237	3.98	3.32	35.25	5.41

(1) in centen per kg, exclusief uitkeringen uit L.E.F. en Zuivelfonds

(2) in centen per kg door leden en leveranciers geleverde melk

(3) boekjaar van 53 weken

BIJLAGE III

ERELIJST

Waarderingscijfer 1.00		Waarderingscijfer 1.04	
Naam:	Woonplaats:	Naam:	Woonplaats:
J. Jongbloed	Giethoorn	A. de Boer	Baarlo
Proefbedrijf N.W.O.	Giethoorn	1 Wed.H.Timmerman	Muggebeet
J. Woltinge	Giethoorn	K. Bijkerk	Giethoorn
D. Daniels	Marknesse	A. C. Luiten	Marknesse
G. J. Haenen	Marknesse	G. de Jong	Kraggenburg
L. Blom	Kraggenburg	1 G. Venema	Kraggenburg
T. A. Hettinga	Tollebeek	L. Postma	Marknesse
J. A. v. d. Ven	O.-Flevoland	6 G. J. Bleeker	Ens
P. A. Zwemmer	O.-Flevoland	B. Oordt	O.-Flevoland
M. M. J. Ermers	O.-Flevoland	P. Flipsen	O.-Flevoland
H. J. Simmes	O.-Flevoland	W. v. d. Bosch	O.-Flevoland
J. Raterink	O.-Flevoland	G. T. J. Bus	O.-Flevoland
P. Meerburg	O.-Flevoland	A. E. M. Giesen	O.-Flevoland
J. H. Uelderink	O.-Flevoland	P. C. Maas	O.-Flevoland
J. Schutrups	O.-Flevoland	J. Themmen	O.-Flevoland
H. Grin	O.-Flevoland	J. Oosterveld	Rutten
J. G. Stevelink	O.-Flevoland	P. H. de Jonge	Bant
P. Wiersma	O.-Flevoland	J. Jaarsma	Rutten
C. v. d. Beek	O.-Flevoland	S. K. Neef	Munnekeburen
O. Grootjans	O.-Flevoland	T. Sytsema	Munnekeburen
P. J. Kuilboer	O.-Flevoland	J. Dijkstra	Munnekeburen
Q. P. A. v. Dongen	O.-Flevoland	J. Mulder	Kuinre
B. J. van Bon	O.-Flevoland	R. M. Oosting	Oldelamer
C. J. van Groesen	O.-Flevoland	L. Hoekstra	Oldelamer
K. Buist	O.-Flevoland	1 W. van Hilten	Munnekeburen
H. Reine	O.-Flevoland	K. v. d. Weg	Nijetrijne
Th. Oenema	Oldelamer	1 J. H. Hendriksen	Schoteruiterd.
H. A. Snijder	Langelille	1 A. de Groot	Oldelamer
Jac. Oosting	Kuinre	P. de Boer	Luttelgeest
D. J. Pelleboer	Oldelamer	1 A. Kamman	Kuinre
R. J. Oosting	Langelille	2 S. Smink	Munnekeburen
H. A. Zoer	Scherpenzeel	1 D. van Liere	Nagele
J. F. Hoekstra	Langelille	2 C. Katsman	Bant
H. A. van Dijk	Oldelamer	J. van Buiten	Oldelamer
J. G. de Boer	Langelille	3 Th. de Haan	Oosterzee
J. Veenhouwer	Spanga	W. Lubberink	Rutten
P. Hylkema	Bantega	T. A. te Stroete	Rutten
A. Hermsen	Oosterzee	1 J. Bom	Creil
A. ter Heide	Bantega	1 J. Pape	Creil
Th. Holtrop	Bantega	1 J. Paauwe	Espel
J. J. Bosscha	Bantega	H. Deinurn	Espel
J. Hof	Creil	1 P. C. Bijl (1)	Espel
P. Kok	Rutten	C. Kluyfhout (1)	Rutten
M. Kurvink	Espel	2 A.G.te Koppele(1)	Toliebeek
J. de Jong	Rotstergaast	H. G. Schokker	Oldelamer

Waarderingscijfer 1.00		Waarderingscijfer 1.04			
Naam:	Woonplaats:	Naam:	Woonplaats:		
H. Bles	Bantega	1	A. Winters	Eesveen	
J. H. Groen	Nijensleek	1	S. Schuurer	Paaslo	
G. C. Hilhorst	Paaslo	1	J. Gaal	Baars	
G. Eikelboom	Steenw.'wold	1	H. Robaard	Tuk	1
W. H. Veurman	Zuidveen	1	R. Maat	Steenw.'wold	
M. de Groot	Eesveen	1	K. Dedden	Eesveen	
A. J. Prins	Eesveen		L. Bennen	Thij	
M. van Elp	Paaslo		K. Elzinga	Basse	
P. J. de Vries	Basse		B. Klarenberg	Paaslo	1

(1) zijn Staatsbedrijver.

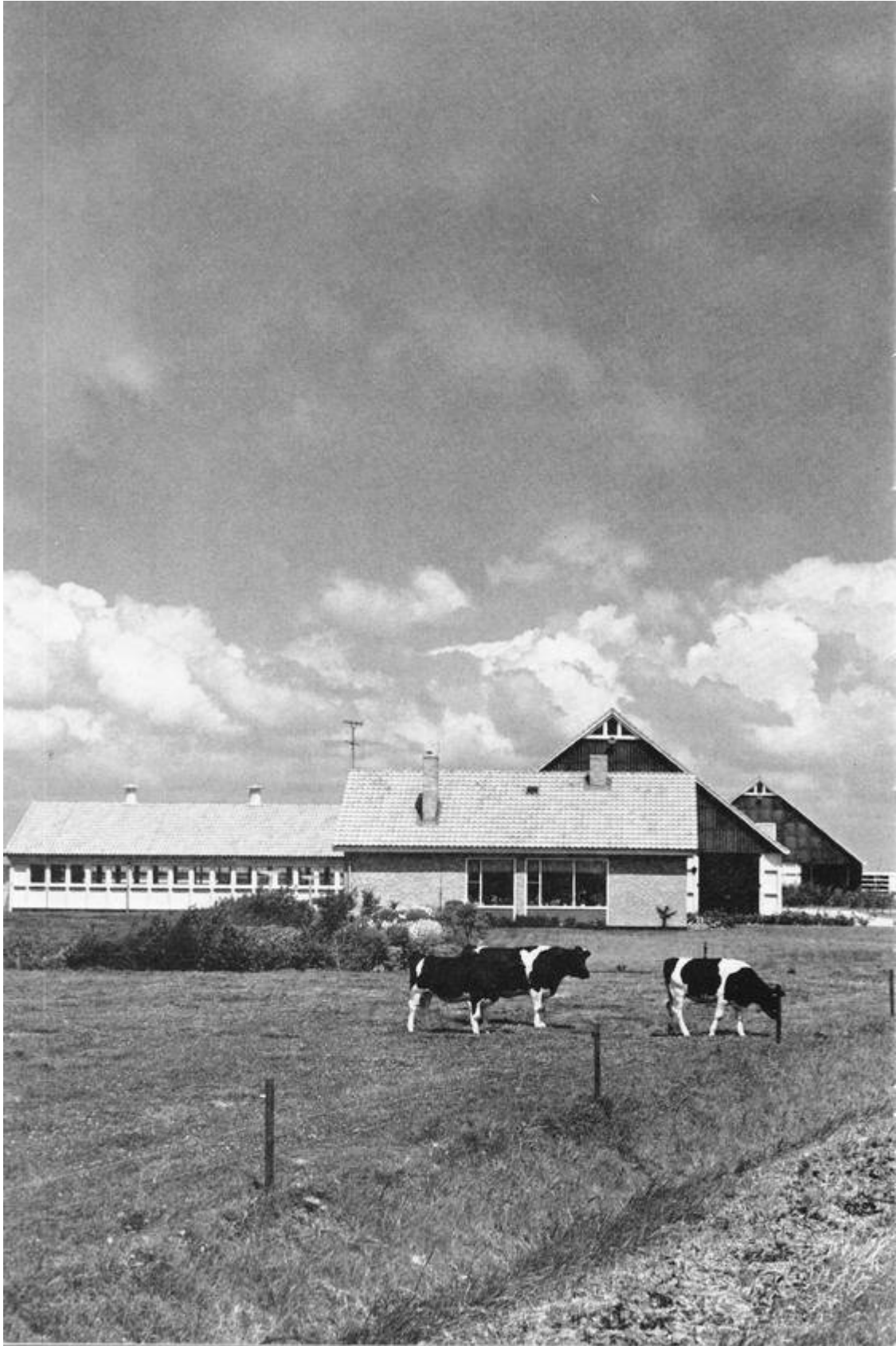

BIJLAGE IV

De C.C.F. en de Frico in 1966

De C.C.F. verwerkte in dit jaar praktisch de zelfde hoeveelheid melk als in 1965, n.l. ruim 350 miljoen kg. Een groot deel van deze hoeveelheid werd evenwel aangehouden van niet-deelgenoten, n.l. 50 %, terwijl dit in 1965 iets minder dan 35 % is geweest. De deelgenoten hebben dus meer melk zelf moeten verwerken vooral in de maanden van grote aanvoer. De door de C.C.F. verwerkte hoeveelheid wei steeg met 46 miljoen tot 290 miljoen kg.

De afzet in het buitenland van gecondenseerde melk is in toenemende mate met moeilijkheden gepaard gegaan. De oorzaken daarvan zijn de opkomst van fabrieken voor recombined milk (een produkt, dat gemaakt wordt uit botervet en magere melkpoeder) in enkele belangrijke afzetgebieden en daarnaast de concurrentie, die wordt ondervonden van de E.E.G.-partners, die met ondermijnende export-subsidies werken. De afzet van uit wei gemaakte produkten is bevredigend verlopen.

Wanneer, door de ontwikkeling op het gebied van de recombined milk, markten verloren dreigen te gaan, verdedigt de C.C.F. zijn positie door alleen of in samenwerking met anderen de produktie van dit artikel zelf ter plaatse ter hand te nemen. Dat is in dit jaar gebeurd in Singapore en in Mozambique.

Op de binnenlandse markt wordt in de koffiemelk-sektor toenemende concurrentie ondervonden van goedkope merken, die vooral door grootwinkelbedrijven en winkelierskombinaties gelanceerd worden. Niettemin kon het grote marktaandeel gehandhaafd worden, dank zij het sterke merk van de C.C.F.. De afzet van Rivella, ijsmix en andere speciaalprodukten heeft zich goed ontwikkeld, evenals de vraag naar de kunstmelkpreparaten Sprayfo en Spraymes.

Mede dank zij de verscheidenheid in produkten en de spreiding van de markten zijn de financiële resultaten van het bedrijf in dit jaar zeer bevredigend geweest. Ook voor de Frico is 1966 een bevredigend jaar geweest. De afzet van boter leverde geen grote moeilijkheden op of het zou moeten zijn, dat de produktie van de deelgenoten in de wintermaanden nauwelijks groot genoeg was om de vaste afnemers van verse boter te voorzien. De afzet van boter in kleinverpakking naar Engeland bleef zich gunstig ontwikkelen, terwijl de export naar andere landen buiten de E.E.G. sterk is toegenomen; dat is overigens alleen mogelijk geweest door de hoge uitvoersubsidies van het Produktschap voor Zuivel. Ook dank zij deze subsidies is dit jaar de afzet van boterolie op gang gekomen.

De kaasverkoop haalde een rekord-omzet van 60.000 ton. Ondanks het gestegen prijsniveau kon de binnenlandse afzet op peil worden gehouden. De export steeg vrij sterk, vooral dank zij de grotere afzetmogelijkheden voor Cheddar. De afdeling Merkprodukten ontwikkelt zich geleidelijk en de omzetten bewegen zich in stijgende lijn.

De mogelijkheden van de afdeling kaasverkoop werden verbeterd door het overnemen van de aandelen van Kusters Kaasindustrie en Handel Maatschappij N.V. te Oosthuizen. De Frico heeft daardoor een groter aandeel gekregen in bepaalde afzetkanalen.

In het laatst van het boekjaar is een begin gemaakt met de bouw van een nieuwe melkinrichting te Warga. Men ziet met ongeduld uit naar de voltooiing daarvan, omdat de omstandigheden, waaronder in de oude fabriek moet worden gewerkt, steeds moeilijker worden. Desondanks werd in deze sektor een zeer bevredigend resultaat behaald.

BIJLAGE V

14-daagse voorschot-noteringen van de Bond van Coöp. Zuivelfabrieken in Friesland

1966 – 1967	bruto-prijs per % vet	bruto-prijs per % eiwit	ondermelk/ karnem. prijs per kg	weiprijs per liter onverdund
15 mei — 28 mei	6.00	3.05	10	1.00
29 mei — 11 juni	6.00	3.00	10	1.00
12 juni — 25 juni	6.00	2.95	10	0.75
26 juni — 9 juli	6.00	2.95	10	0.75
10 juli — 23 juli	6.00	3.00	10	0.75
24 juli — 6 aug.	6.00	3.05	10	1.00
7 aug. — 20 aug.	6.00	3.20	10	1.00
21 aug. — 3 sept.	6.00	3.25	10	1.00
4 sept. — 17 sept.	6.00	3.55	10	1.25
18 sept. — 1 okt.	6.00	3.70	10	1.25
2 okt. — 15 okt.	6.00	3.65	10	1.50
16 okt. — 29 okt.	6.00	3.70	10	1.50
30 okt. — 12 nov.	6.00	3.75	10	1.50
13 nov. — 26 nov.	6.00	3.85	12	1.50
27 nov. — 10 dec.	6.00	3.90	12	1.50
11 dec. — 24 dec.	6.00	4.00	12	1.50
25 dec. — 7 jan.	6.00	4.05	12	1.50
8 jan. — 21 jan.	6.00	4.15	12	1.50
22 jan. — 4 febr.	6.00	4.15	12	1.50
5 febr. — 18 febr.	6.00	4.10	12	1.50
19 febr. — 4 maart	6.50	3.70	12	1.50
5 maart — 18 maart	6.50	3.70	12	1.25
19 maart — 1 april	6.75	3.75	12	1.25
2 april — 15 april	6.75	3.70	12	1.00
16 april — 29 april	6.75	3.70	12	1.00
30 april — 13 mei	6.75	3.50	12	1.00

De inhouding voor verwerkingskosten is voor alle perioden vastgesteld op 6.25 cent per kg melk.

Colophon

Foto's van het werkgebied: J. D. de Jong, Oudkerk

Druk en ontwerp: Firma F. D. Hoekstra & Zonen, Emmeloord

Cliché's: N.V. Clichéfabriek „Utrecht“, Utrecht